



OBČINA LAŠKO

D-3

NAČRT SPREJEMA IN NASTANITVE OGROŽENIH OSEB IZ POSAVSKE REGIJE

Verzija 2.0

	ORGAN	DATUM	PODPIS
Izdelal	OBČINA LAŠKO	Julij 2017	Janko Franetič 
Odobril	POVELJNIK CZ OBČINE LAŠKO	Šifra: 843-1/2017 Datum: <u>11. 8. 2017</u>	Jože Senica 
Sprejel	ŽUPAN OBČINE LAŠKO		Franc Zdolšek 
Skrbnik	OBČINA LAŠKO		Vesna Sgerm 

KAZALO

1. OBSEG NAČRTOVANJA ZA SPREJEM IN NASTANITEV	3
1.1 TEMELJNE RAVNI NAČRTOVANJA	3
2. AKTIVIRANJE OBČINSKEGA SPREJEMALIŠČA	3
2.1. OSEBJE ZA DELO NA SPREJEMALIŠČU	5
2.2. OPREMA NA SPREJEMALIŠČU	6
2.2.1 Oprema sprejemališča	6
2.2.2 Oprema za informacijsko pisarno	6
2.2.3 Oprema za prvo pomoč	6
3. SPREJEM EVAKUIRANIH OSEB V OBČINI LAŠKO.....	6
4. PRIPRAVA IN UREDITEV OBJEKTOV ZA ZAČASNO NASTANITEV.....	7
4.1. OSEBJE ZA ZAČASNO NASTANITEV	8
4.2 OPREMA ZA ZAČASNO NASTANITEV	9
5. OBVEŠČANJE	9
5.1. OBVEŠČANJE NADREJENIH ORGANOV.....	9
5.2. OBVEŠČANJE JAVNOSTI	9
5.3. OBVEŠČANJE SVOJCEV	9
6. VKLJUČEVANJE ŠOLOOBVEZNIH OTROK V IZOBRAŽEVALNI PROCES.....	10
7. FINANCIRANJE	10
8. NAVODILO ZA VZDRŽEVANJE IN RAZDELITEV NAČRTA.....	10
8.1 Ažuriranje.....	10
8.2 Hranjenje, javna predstavitev in razdelitev načrta.....	100
9. POMEN OKRAJŠAV	11
10. PRILOGE IN DODATKI	11
10.1 Seznam priloge.....	11
10.2 Seznam dodatkov	12

1. OBSEG NAČRTOVANJA ZA SPREJEM IN NASTANITEV

Občinski načrt za sprejem in nastanitev ogroženih oseb iz Posavske regije je izdelan kot dodatek k občinskemu načrtu zaščite in reševanja ob jedrski nesreči v NE Krško. Izdelan je na podlagi regijskega načrta za sprejem in nastanitev ogroženih oseb iz Posavske regije. Opredeljuje izvajanje ukrepov in nalog na sprejemališču in v nastanitvenih objektih v občini Laško.

Z regijskim načrtom je določeno, da mora občina Laško sprejeti, začasno nastaniti in oskrbeti **433 evakuiranih oseb** iz Posavske regije ob nesreči v NEK. Če je odrejena tudi RKB dekontaminacija evakuiranih oseb iz Posavja, jo občina organizira na sprejemališču.

1.1 TEMELJNE RAVNI NAČRTOVANJA

Regijski načrt sprejema in nastanitve ogroženih oseb iz posavske regije k regijskemu načrtu zaščite in reševanja ob jedrski nesreči je na območju Zahodnoštajerske regije, je temeljni načrt. S tem načrtom je določeno število evakuiranih oseb za posamezno občino v Zahodnoštajerski regiji sprejema ter ukrepi in naloge, ki jih morajo izvajati občine

Posavska regija zagotovi, da se prebivalci, ki so v načrtu Posavske regije predvideni za evakuacijo in z dodatkom (D-14) k regijskemu načrtu razvrščeni po občinah sprejema in nastanitve seznanjeni z imenom občine nastanitve in s krajem občinskih sprejemališč v Zahodnoštajerski regiji, kjer se morajo po odrejeni evakuaciji javiti.

Občina Laško v tem dodatku k občinskemu načrtu zaščite in reševanja ob jedrski nesreči razdela sprejem, nastanitev in oskrbo ter natančno opredeli ukrepe in naloge iz svoje pristojnosti. Na občinskem sprejemališču, v sodelovanju z ReŠCZ, organizira tudi dekontaminacijo, če je potrebno.

S tem je dodatek - občinski načrt za sprejem in nastanitev ogroženih oseb iz Posavske regije usklajen z regijskim načrtom za sprejem in nastanitev ogroženih oseb iz Posavske regije.

2. AKTIVIRANJE OBČINSKEGA SPREJEMALIŠČA

Takoj po odrejeni evakuaciji v Posavju po ali pred izpustom radioaktivnega onesnaženja zaradi jedrske nesreče v NEK, ReCO Celje o tem obvesti odgovorno osebo občine po načrtu obveščanja.

Poveljnik CZ občine Laško v sodelovanju s poveljnikom GZ Laško takoj zagotovi aktiviranje občinskega sprejemališča za sprejem evakuiranih oseb ter izvajanje drugih aktivnosti v zvezi s sprejemom, nastanitvijo in oskrbo evakuiranih oseb.

P-1/3	Podatki o poveljniku CZ in njegovem namestniku
P-03/4	Podatki o odgovornih osebah gasilske zveze
P-12/1	Pregled evakuacijskih zbirališč za sprejem evakuirancev iz Posavja
P-13/4	Vzorec prošnje za državno pomoč

Občinsko sprejemališče se nahaja na osrednjem parkirišču dvorane 3 lilije v Laškem. V sklopu dvorane 3 lilije se uredi tudi prostor za dekontaminacijo in informacijsko pisarno.

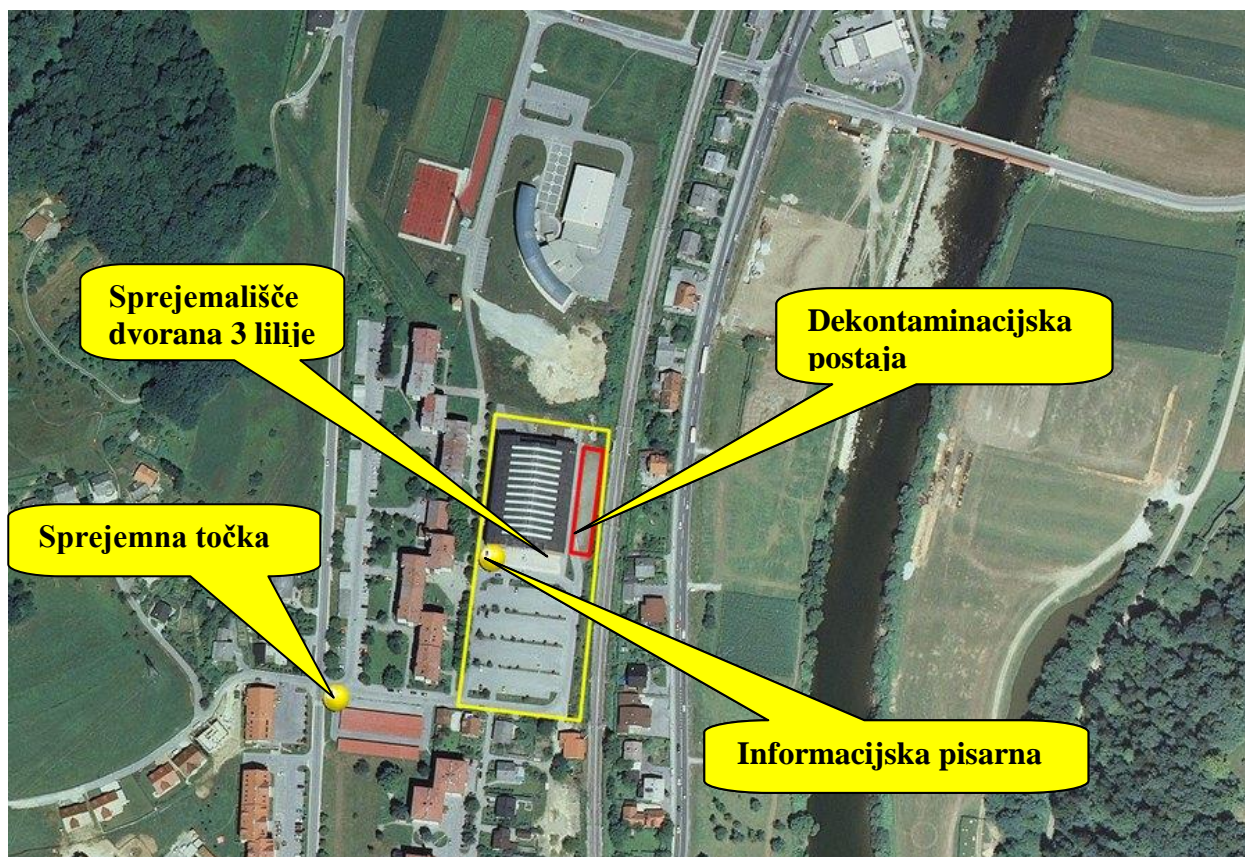

Slika 1. Mikrolokacija sprejemališča – karta naselja Debro, Laško

Poveljnik CZ občine Laško, ob aktiviranju, ugotovi možnost nastanitve v obstoječih objektih nastanitve. V ta namen na sedežu občine organizira delo štaba s službo CZ za podporo (administrativno in informacijsko podporo).

Po pridobitvi informacij o nastanitvenih možnostih v obstoječih objektih poveljnik CZ pripravi načrt nastanitve, ki mora biti razdeljen po objektu dvorane 3 lilije in OŠ Laško, podružnica Debro.

Poveljnik CZ občine pripravi za osebje, ki bodo delali na sprejemališču seznam lokacij s kapacitetami za nastanitev ter izda navodila za sprejem, ki ga posreduje poveljniku PGD Laško.

Za označitev sprejemališča se na prvem odcepu (semaforizirano križišče pri črpalki PETROL v Laškem) za sprejemališče iz smeri Krškega, na cesti Krško - Celje in na vhodu, na parkirišču – sprejemni točki, postavijo table z napisom »Evakuacija Posavja – Sprejemališče« (2x) in z napisom »Občina Laško« (1x).

Za zbiranje in podajanje informacij se na sprejemališču, pod šotorom CZ (če so evakuiranci dekontaminirani) oz. v avli dvorane 3. lilije, oblikuje informacijska pisarna,

kjer se obdelujejo podatki o sprejetih evakuirancih iz Posavja. Opremo, ki je potrebna za delo informacijske pisarne zagotovijo občina Laško in PGD Laško.

Zdravstvena dom Laško zagotovi eno ekipo - zdravnika in drugo zdravstveno osebje, ki bo izvajala nujno medicinsko pomoč in drugo nujno zdravstveno oskrbo evakuirancev na sprejemališču. V ta namen poveljnik CZ aktivira odgovorno osebo Zdravstvenega doma Laško, ki je tudi član OŠCZ Laško.

Za razdeljevanje tablet kalijevega jodida, je izdelan posebni načrt.

P-03/5	Podatki o poveljnikih in namestnikih operativnih gasilskih enot
P-06/3	Pregled zdravstvenih zavodov
D-2	Načrt dejavnosti občine Laško

Za zagotavljanje javnega reda in miru na sprejemališču ter urejanje prometa, ureja in koordinira policist PP Laško član OŠCZ Laško.

2.1. OSEBJE ZA DELO NA SPREJEMALIŠČU

1. Vodja sprejemališča, ki ga določi s sklepom Župan občine Laško;
2. Občinski uslužbenci: 2 osebi – za delo v informacijski pisarni
3. Gasilci PGD Laško: 6 gasilcev – za sprejem in koordinacijo z info. pisarno ter 4 gasilci za pomoč na dekontaminacijski postaji (v kolikor se izvaja dekontaminacija)
4. Zdravnik in drugo zdravstveno osebje
5. Psihiater, psiholog ali druga strokovna oseba za nudenje psihološke pomoči
6. Policist

Župan določi občinske uslužbence v skladu z načrtom dejavnosti občine, poveljnik PGD Laško pa gasilce za delo na sprejemališču. Poveljnik PGD Laško v sodelovanju s poveljnikom GZ Laško vodi in spremlja potek sprejema ter o tem poroča poveljniku CZ občine Laško oz. županu.

Odgovorna oseba Zdravstvenega doma Laško določi zdravnika in drugo zdravstveno osebje za delo na sprejemališču.

P-03/5	Podatki o poveljnikih in namestnikih operativnih gasilskih enot
P-06/3	Pregled zdravstvenih zavodov
P-14/4	Seznam pripadnikov službe za podporo CZ
P-06/1	Seznam humanitarnih organizacij v občini (Rdeči križ, Karitas)
D-2	Načrt dejavnosti občine Laško

2.2. OPREMA NA SPREJEMALIŠČU

Za potrebno opremo na sprejemališču, ki jo občina Laško nima, občinski poveljnik CZ zaprosi regijskega poveljnika CZ.

2.2.1 Oprema sprejemališča

1. Komplet gasilski za zaporo ceste
2. Table za označevanje sprejemališča (napis: »Evakuacija Posavja – Sprejemališče« - 2x in napis: »Občina Laško« 1x)

2.2.2 Oprema za informacijsko pisarno

1. Šotor CZ – 2 členski,
2. Miza in klopi: gasilska garnitura – 2 kpl
3. Agregat CZ,
4. Računalnik s tiskalnikom,
5. Administrativni pribor (pisala, papir...),
6. GSM: vsaj 2 številki

2.2.3 Oprema za prvo pomoč

1. Šotor CZ – 3 člani
2. Blazina (1 kos) in nosila prvo pomoč (4 kosi)
3. Torbice za prvo pomoč (3 kosi)
4. Medicinska oprema

P-14/7	Pregled podatkov o zaščitno-reševalni opremi Štaba CZ, enot in služb CZ ter drugih sil za ZRP
--------	---

3. SPREJEM EVAKUIRANIH OSEB V OBČINI LAŠKO

Evakuirane osebe iz Posavja, za katere je odrejena evakuacija, izvajajo evakuacijo s svojimi vozili po načrtovanih evakuacijskih poteh do sprejemališča v občini Laško. Lastniki vozil s katerimi se bodo osebe evakuirale prejmejo od uslužbencev Posavske regije ali svoje občine napis z imenom občine Laško, ki ga morajo namestiti na vidno mesto vetrobranskega stekla vozila.

Vozila z evakuiranci, ki so označena z napisom »Občina Laško« pridejo v Laško iz smeri Radeč, po začrtani poti na karti, kjer jih na sprejemališču sprejme osebje, ki je zadolženo za sprejem. Dostopna pot do sprejemališča iz radeške smeri je prikazana na sliki 2.

Na sprejemališču se evakuiranci identificirajo, predajo vse potrebne podatke v informacijski pisarno ter prejmejo navodila za dekontaminacijo in usmeritve za začasno nastanitev.

Sprejeti evakuiranci se napotijo na dekontaminacijo, v primeru, da je odrejena dekontaminacija.

Po dekontaminaciji jih pregleda zdravstveno osebje na sprejemališču po potrebi razgovor s psihologom.

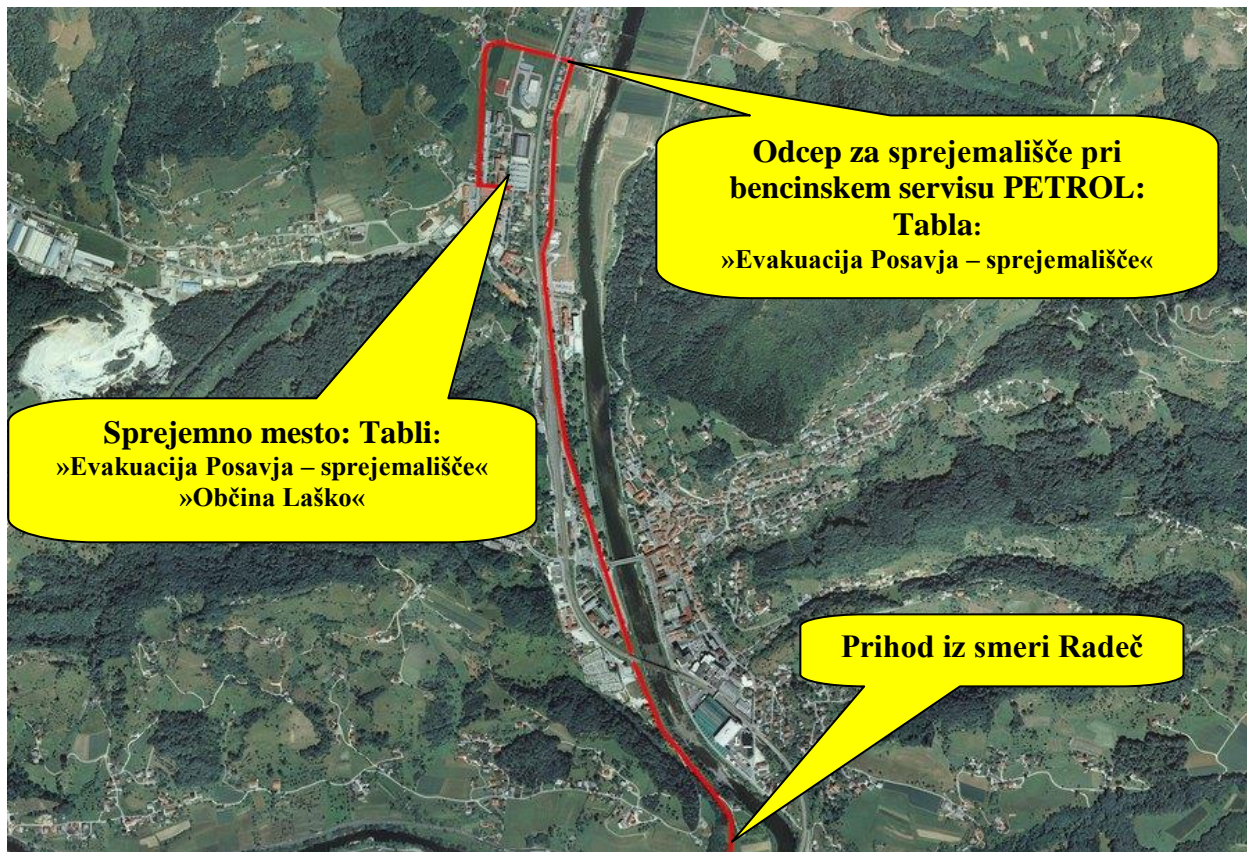

Slika 2. Dostop do sprejemališča – iz Smeri Radeč

4. PRIPRAVA IN UREDITEV OBJEKTOV ZA ZAČASNO NASTANITEV

Za začasno nastanitev evakuiranih oseb iz Posavja se na podlagi dogovora pripravijo objekti Osnovne šole Laško – Enota Debro in dvorana Tri lilije Laško in Osnovni šoli Primoža Trubarja Laško

Za označitev smeri na prometnih odsekih, pri objektih nastanitve ter ureditev prometnega režima in parkirišč so zadolženi gasilci PGD Laško.

Pripravo prehrane zagotavljajo pogodbeni izvajalci, pogoje za osebno higieno in potrebe zagotavljajo organizacije v sklopu nastanitve v njihovih objektih. Ravnatelj OŠ Laško je odgovoren za organizacijo tovrstne oskrbe tako, da je čimmanj moten učni in redni delovni proces. Pri tem sodelujejo s poveljnikom CZ občine, županom in poveljnikom matičnega PGD.

Predvidevamo lahko, da bi v obstoječe objekte nastanitve nastanili 433 oseb.

Začasna nastanitev v Laškem se bo izvajala v naslednjih objektih:

1.1 Osnovna šola Laško – enota Debro 150 oseb v telovadnici

2.1 V dvorani Tri lilije, 283 oseb

3.1 Telovadnica Osnovne šole »Primoža Trubarja« Laško za premestitev v primeru potreb

P-12/7	Pregled namestitvenih kapacitet v lokalni skupnosti
P-06/18	Pregled osnovnih šol v občini Laško

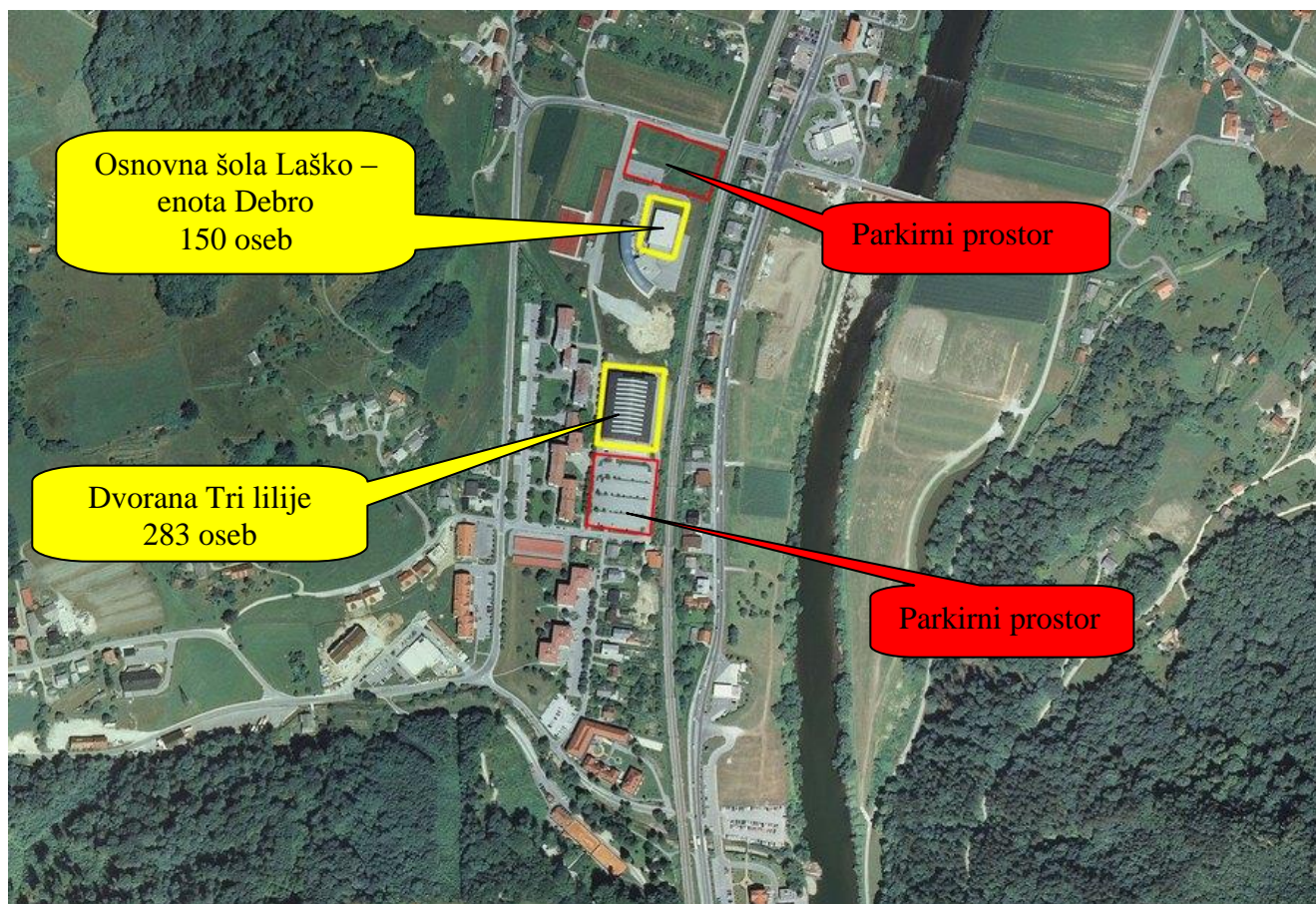

Slika 3. Pregled namestitvenih lokacij

4.1 OSEBJE ZA ZAČASNO NASTANITEV

Na lokacijah začasne nastanitve iz predhodne točke zagotovi PGD Laško ustrezno število osebja za sprejem, pripravo objektov in nastanitve evakuirancev. Poveljnik PGD pripravi dežurne liste, določi osebje društva in zagotovi nadzor nad izvajanjem nastanitve. O izvajanju nastanitve in problematiki poročajo poveljniku CZ občine Laško in sicer:

- 1.2 takoj po zaključeni zapolnitvi kapacitet nastanitve,
- 2.2 redno, vsaj 1x dnevno,
- 3.2 po potrebi.

Ravnatelj OŠ Laško in odgovorna oseba dvorane Tri lilije, ki sprejmejo evakuirance zadolžijo osebje ter opredelijo njihove zadolžitve za zagotavljanje oskrbe začasno nastanjenih evakuiranih oseb v njihovih objektih.

Zdravstveno osebje Zdravstvenega doma Laško zagotavlja zdravstveno oskrbo na lokacijah začasne nastanitve. Za organizacijo in določitev osebja je zadolžena odgovorna oseba Zdravstvenega doma Laško.

P-03/5	Podatki o poveljnikih in namestnikih operativnih gasilskih enot
P-06/3	Pregled zdravstvenih zavodov
P-14/4	Seznam pripadnikov službe za podporo CZ

4.2 OPREMA ZA ZAČASNO NASTANITEV

1. Postelje zložljive ali blazine – 433 kosov
2. Spalne vreče ali posteljnina – 433 kosov ali kompletov
3. Brisače - 433 kosov
4. Druga oprema za oskrbo

5. OBVEŠČANJE

5.1 OBVEŠČANJE NADREJENIH ORGANOV

Občinski poveljnik CZ redno poroča županu in regijskemu poveljniku o stanju in razmerah nastanitve oziroma vsaj enkrat dnevno po zaključeni nastanitvi.

5.2 OBVEŠČANJE JAVNOSTI

Občinski poveljnik CZ je zadolžen za obveščanje javnosti o nastanitvi evakuirancev iz Posavja na območju občine Laško, vse do zaključka izvedbe nastanitve. To stori s posredovanjem sporočil lokalnim medijem ter na drugi krajevno običajen način.

Za nadaljnje obveščanje javnosti skrbi občina Laško, po običajni proceduri.

P-02/1	Pregled sredstev javnega obveščanja, ki so zadolžena za obveščanje ob naravnih in drugih nesrečah
P-02/2	Seznam oseb v občini, zadolžene za stike z javnostjo

5.3 OBVEŠČANJE SVOJCEV

Svojci evakuirancev lahko pridobijo informacije o lokaciji nastanitve evakuirancev iz Posavja na občini Laško, kjer se hranijo podatki, ki jih je zbrala informacijska pisarna na sprejemališču.

6 VKLJUČEVANJE ŠOLOOBVEZNIH OTROK V IZOBRAŽEVALNI PROCES

Na podlagi seznama sprejetih evakuirancev občina Laško pripravi seznam šoloobveznih otrok, ki se morajo vključiti v proces izobraževanja.

Ravnatelj OŠ Laško poskrbi za ustrezno vključitev otrok v učni proces. Če je število šoloobveznih otrok preveliko potem skupaj z občinskim poveljnikom CZ poiščeta možnosti v drugih najbližjih osnovnih šolah. Prevoze otrok zagotovi občina.

7. FINANCIRANJE

Občina Laško krije stroške sprejema, začasne nastanitve in oskrbe ogroženih oseb iz Posavja. Na podlagi seznama sprejetih evakuiranih oseb iz Posavja, pripravi seznam evakuiranih po občinah stalnega bivališča, kar je osnova za izdajo zahtevkov za povrnitev stroškov, ki jih občina naslovi na matične občine iz katerih se evakuirajo in sicer do višine, kot bi bila, če do evakuacije ne bi prišlo. Razliko krije država.

Država krije tudi druge stroške, ki bi nastali iz naslova subsidiarnega ukrepanja in izvedbe nalog, ki so v pristojnosti države in bi jih izvedla občina Laško (predvsem s področja odstranjevanja kontaminirane vode in opreme). Zahtevek za povračilo tovrstnih stroškov posreduje občina Laško na MORS, URSZR – Izpostava Celje.

D-1	Finančna sredstva za izvajanje načrta
-----	---------------------------------------

8. NAVODILO ZA VZDRŽEVANJE IN RAZDELITEV NAČRTA

Za vzdrževanje tega dodatka k občinskemu načrtu zaščite in reševanja ob jedrski nesreči je odgovoren skrbnik načrta. Vzdrževanje obsega :

8.1 Ažuriranje

Ažurirajo se podatki ustanov, organizacij, izvajalcev, imena odgovornih oseb, telefonske številke, številke faksov in drugi podatki, zajeti v prilogah k načrtu in sicer ob nastali spremembi, najmanj pa enkrat letno.

Ažurirajo se dokumenti v tem načrtu in občinskem načrtu ZiR ob jedrski nesreči, po prejetem uradnem obvestilu in prejetih uradnih podatkih od URSZR – Izpostava Celje, ki se nanašajo na spremembe števila evakuiranih oseb na območje Zahodnoštajerske regije. Ažuriranje se opravi takoj po nastali spremembi.

8.2 Hranjenje, javna predstavitev in razdelitev načrta

Ta načrt (D-5) se hrani na občini Laško. Slednja izvede javno predstavitev v skladu s predpisi. Naznanilo se objavi v lokalnem glasilu Laški bilten.

Izvod načrta se v pisni ali elektronski obliki dostavi naslednjim izvajalcem:

Zap. št.	Naslovnik
1.	Osnovna šola Laško in PŠ Debro
2.	MORS, URSZR – Izpostava Celje
3.	Poveljnik gasilske zveze Laško
4.	PGD Laško
5.	Dvorana Tri lilije
6.	Lekarna Laško
7.	Zdravstveni dom Laško
8.	Center za socialno delo Laško

9 POMEN OKRAJŠAV

CZ	Civilna zaščita
GZ	Gasilska zveza
JZ	Javni zavod
MORS	Ministrstvo za obrambo Republike Slovenije
NEK	Nuklearna elektrarna Krško
OŠCZ	Občinski štab Civilne zaščite
PGD	Prostovoljno gasilsko društvo
ReCO	Regijski center za obveščanje Celje
ReŠCZ	Regijski štab civilne zaščite (za zahodnoštajersko regijo)
RKB	Radiološko – kemično – biološko
URSZR	Uprava Republike Slovenije za zaščito in reševanje
ZIR	Zaščita in reševanje
ZRP	Zaščita, reševanje in pomoč

10 PRILOGE IN DODATKI

10.1 Seznam priloge

SKUPNA PRILOGA	POSEBNA PRILOGA	VSEBINA -PODATKI
P-01/1		Seznam odgovornih oseb občine
P-01/3		Podatki poveljnika in namestnika CZ občine Laško
P-01/4		Seznam članov občinskega štaba CZ
P-02/1		Pregled sredstev javnega obveščanja, ki so zadolžena za obveščanje ob naravnih in drugih nesrečah
P-02/2		Seznam oseb v občini, zadolžene za stike z javnostjo
P-03/2		Podatki o prostovoljnih gasilskih enotah
P-06/1		Seznam humanitarnih organizacij v občini (Rdeči križ, Karitas)
P-06/2		Pregled Centrov za socialno delo s podatki o vodilnih osebah
P-06/3		Pregled zdravstvenih domov in zdravstvenih postaj v občini Laško
P-06/18		Pregled osnovnih šol v občini Laško
	P-10/4	Pregled lokacij skladiščenja tablet kalijevega jodida

SKUPNA PRILOGA	POSEBNA PRILOGA	VSEBINA -PODATKI
P-13/4		Vzorec prošnje za državno pomoč
P-14/4		Seznam pripadnikov CZ Službe za podporo
P-14/7		Pregled podatkov o zaščitno-reševalni opremi Štaba CZ, enot in služb CZ ter drugih sil za ZRP

10.2 Seznam dodatkov

SKUPNI DODATKI	POSEBNI DODATKI	VSEBINA -PODATKI
D-1		Finančna sredstva za izvajanje načrta
D-2		Načrt dejavnosti občine
	D-3	Načrt sprejema in nastanitve ogroženih oseb iz posavske regije